OCLC（中国区）学术年会暨成员馆代表大会在上海图书馆隆重召开

2018年5月8日，由OCLC亚太部和北京代表处主办、上海市图书馆学会协办、上海图书馆采编中心承办的OCLC（中国区）学术年会暨成员馆代表大会在上海图书馆顺利举行。

来自全国各地的13个省和地区的61所图书馆的120多位图书馆员出席了这次盛会。上海图书馆陈超馆长、OCLC亚太地区执行委员会委员、浙江图书馆馆长褚树青先生、合作伙伴--上海阿法迪智能标签系统技术有限公司总经理张俊先生到会致开幕辞。

会上OCLC资深专家、副总裁王行仁先生用风趣幽默的语言向与会者讲述了OCLC 50年的发展历程，分享了日本早稻田大学、新加坡国家图书馆、香港大学图书馆将书目数据上传至WorldCat联机书目数据库的故事。OCLC专家、亚太部主任蔡淑恩老师介绍了OCLC全球图书馆管理云平台，作了题为《OCLC WorldShare Management Services发展》的报告。OCLC北京代表处的专业人员就OCLC服务及其最新发展做了报告。

北京外国语大学中国海外汉学研究中心教授、中国文化走出去效果评估中心执行主任何明星教授作了题为《WorldCat为例讲述书目数据库在传播学研究方面的价值与利用》的研究报告；上海市图书馆学会资源建设与组织专业委员会副主任、上海图书馆采编中心主任倪道敏老师作了题为《基于OCLC平台上海图书馆外文文献编目实践》的报告；南方科技大学图书馆助理馆长黄飞燕老师作了题为《WorldCat—助力南科大图书馆采编工作》的报告，介绍了如何利用WorldCat为学校师生推荐教参书和学科馆员选书的实践经验；上海图书馆文献提供中心文献服务部主任张帆老师作了题为《连接合作分享》的报告；南京图书馆副馆长王兵老师作了题为《为“推进国际传播能力建设”积极作为-南京图书馆利用OCLC国际馆际互借系统开展服务的基本情况》的报告；杭州图书馆编目中心主任陈琦老师作了题为《馆藏资源国际共享的基石--杭州图书馆书目数据批处理实践》的报告；广州图书馆采编中心副主任蔡晓绚老师分享了广州图书馆利用OCLC批处理服务的实践，作了题为《广州图书馆与OCLC—批处理数据上传经验分享》的报告；国际图联（IFLA）多元人口的图书馆服务专业组常务委员、华美图书馆员协会2017-2018年主席、温州肯恩大学数字图书馆与馆藏发展部主任杨乐老师就温州肯恩大学利用EZproxy的经验，作了题为《EZproxy Integration for Better User Experience》的演讲。

会议的节奏紧张有序，参会者纷纷表示参加这次会议对于OCLC以及OCLC服务有了更加深刻的认识。会议秉着紧密结合图书馆具体实践工作精神，介绍和谈及与具有实际意义的经验和体会，大家纷纷表示这是一次接地气的会议，从中受到较大的启发和感受，对推进图书馆工作十分有利。

OCLC WorldShare ILL 服务

WorldShare Interlibrary Loan即OCLC馆际互借和文献传递服务。依托世界上最大的联合书目数据库WorldCat，为图书馆提供创建、发送、管理馆际互借和文献传递请求提供强大、便捷的服务平台，实现全球图书馆间的资源共享。目前，全球有2万多家图书馆使用WorldShare ILL服务，平均每4秒处理一个馆际互借/文献传递请求，一年通过WorldShare ILL服务互借的文献多达1,000多万件，能达到百分之九十五以上的高请求满足率。2018年度亚太地区前30的借入馆和借出馆情况如下：

FY 2018亚太地区借出馆Top 30

国家	机构	Symbol
澳大利亚	澳大利亚国家图书馆	AUT
日本	早稻田大学图书馆	LWU
中国	上海图书馆	SLY
新西兰	奥克兰理工大学	Z5A
新西兰	奥克兰大学图书馆	UV0
澳大利亚	昆士兰大学	YQU
中国台湾	台湾大学	NTU
澳大利亚	莫纳什大学图书馆	LM1
中国	中国国家图书馆	N5L
中国香港	香港大学	HUA
澳大利亚	墨尔本大学	UMV
新西兰	奥塔哥大学图书馆	UZ0
新西兰	梅西大学图书馆	UW1
澳大利亚	查尔斯特大学电子资源库	ATCSE
新西兰	新西兰国家图书馆	NZ1
新西兰	惠灵顿维多利亚大学图书馆	UX0
中国	南京图书馆	CNNAN
新西兰	坎特伯雷大学图书管	UX1
澳大利亚	麦考瑞大学	ATNMQ
澳大利亚	悉尼大学	LS1
中国	杭州图书馆	CCHGZ
澳大利亚	皇家墨尔本理工大学图书馆	RM0
中国香港	香港浸会大学	H2K
泰国	泰国国立法政大学图书馆	TULIB
中国香港	香港科技大学	HNK
泰国	泰国农业大学图书馆	KASET
澳大利亚	澳大利亚CSIRO黑山图书馆	RF#
澳大利亚	澳大利亚CSIRO信息管理与技术中心	C7F
澳大利亚	昆士兰科技大学	LQ0
泰国	朱拉隆功大学图书馆	CULIB

FY2018 亚太地区借入馆Top 30

国家	机构	Symbol
韩国	韩国教育与信息服务研究院	K4R
澳大利亚	墨尔本大学	UMV
澳大利亚	悉尼大学	LS1
新西兰	奥克兰大学图书馆	UV0
中国香港	香港理工大学图书馆	HKP
澳大利亚	昆士兰大学	YQU
泰国	泰国国立法政大学图书馆	TULIB
澳大利亚	西澳大学	UWA
中国香港	香港大学	HUA
新西兰	惠灵顿维多利亚大学图书馆	UX0
韩国	高丽大学图书馆	KUB
澳大利亚	麦考瑞大学	ATNMQ
澳大利亚	新南威尔士大学	LJ1
泰国	清迈大学图书馆	THCMU
澳大利亚	皇家墨尔本理工大学图书馆	RM0
澳大利亚	莫纳什大学图书馆	LM1
韩国	延世大学图书馆	YOS
韩国	国立首尔大学图书馆	S4N
澳大利亚	阿德莱德大学	LE1
澳大利亚	格里菲斯大学	LG0
新西兰	坎特伯雷大学图书馆	UX1
澳大利亚	澳大利亚天主教大学	LK0
澳大利亚	拉筹伯大学图书馆	HE1
澳大利亚	墨尔本国防科技组织	DSTKN
中国	中国国家图书馆	N5L
中国	清华大学	T3U
澳大利亚	新英格兰大学，阿米代尔	LN1
澳大利亚	澳大利亚国家图书馆	AUT
澳大利亚	伍伦贡大学	LP1
新加坡	耶鲁-新加坡国立大学学院	SGYNC

OCLC WorldCat 馆藏数据更新

截至2018年7月，全球最大的图书馆联合目录数据库OCLC WorldCat中馆藏记录的总数为2,670,332,841条，其中独一无二的书目记录为426,316,272条。2017年5月-2018年5月期间，WorldCat增长情况如下：

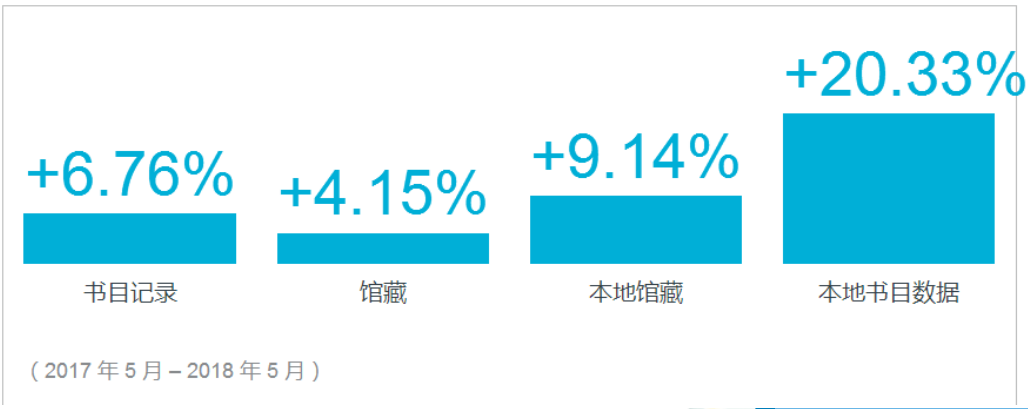

WorldCat gets 1+ 新记录
每秒

成员填写 ILL 申请表
每隔1.4秒

截至目前，WorldCat共包含491种语言，各种语言的记录数及所占比例详情如下：

语言	记录数	比例
英语	161,000,000+	39%
德语	52,000,000+	12%
法语	38,000,000+	9%
西班牙语	20,000,000+	5%
汉语	13,000,000+	3%
日语	13,000,000+	3%
意大利语	11,000,000+	2%
荷兰语	7,000,000+	2%
俄语	6,000,000+	1%
波兰语	6,000,000+	1%

“高匹配率...”

“我们完全依赖与 WorldCat 编目记录的高匹配率。如果我们必须进行原始编目，哪怕只是新资料的一小部分，我们就没时间专注于本地项目，说实话，从长远看，这些项目有更高的价值。”

Deb Lewis
系统和成员服务管理员（已退休）
奥农多加县公共图书馆
美国纽约州锡拉丘兹

“让我们的文化遗产可见...”

“将 1000 多万条记录导入 WorldCat 帮助各大学实现了一个重要目标：让我们的文化遗产在全球可见，并增加了图书馆间开展全球合作的机会。”

Renato Tamburrini
前主任
CIPE（电子工程跨机构联盟）
意大利利古利亚大区热那亚

OCLC FirstSearch 界面更新通知

自FirstSearch数据库包进入中国地区提供服务10年以来，FirstSearch数据库包（内含全球联合书目数据库）成为图书馆本馆书目库的一个有力补充，高效的支持教研人员的科研工作和图书馆员的参考咨询工作。惟界面配色和布局略显老旧，应成员馆的要求，OCLC技术部门广泛搜集图书馆意见，保留FirstSearch精确性的检索功能基础上，在配色和布局上稍作优化，使之更为简洁、美观、合理。欢迎各成员馆积极使用，找到和发现更多的更新点，或提出宝贵意见，让我们一起共同维护和共享这个全球最大的书目数据库和文献资源查询通路。

《公共图书馆：营销和沟通景象》（Public Libraries: Marketing and Communications Landscape）。该报告通过调查研究，探讨了美国公共图书馆如何与其用户和更广泛的社区进行沟通，以及如何进行图书馆营销的情况。

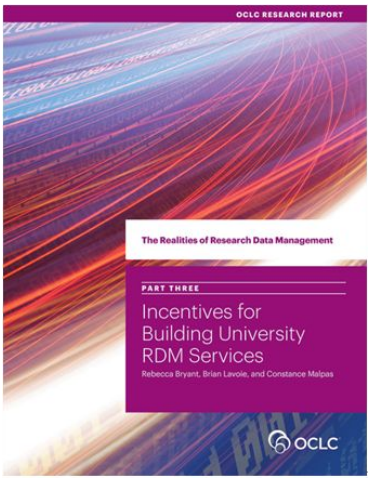

《研究数据管理的现实》系列报告三《激励大学开展研究数据管理服务建设（The Realities of Research Data Management Part Three: Incentives for Building University RDM Services）。基于案例研究以及更广泛的RDM环境，提出了四大类可能会影响大学做出开发RDM服务决策的激励措施：合法性、不断演变的学术规范、机构战略以及研究人员的需求。

《研究数据管理的现实》系列报告四《获取和部署大学研究数据管理服务（The Realities of Research Data Management Part Four: Sourcing and Scaling University RDM Services）。研究了RDM服务的来源获取（是由内部开发还是由外部供应商提供）和扩展部署（是在整个大学层面还是在超出或小于大学范围的层面）方面所采取的策略。

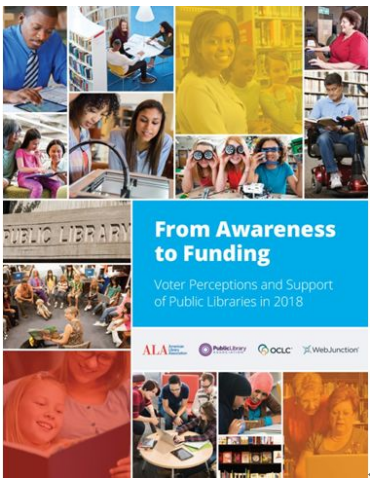

《从认识到资助：2018年选民对公共图书馆的认知与支持》（From Awareness to Funding: Voter Perceptions and Support of Public Libraries in 2018）。该报告通过调查研究，得出选民对公共图书馆的认识和支持情况，并与2008做出显著比较。

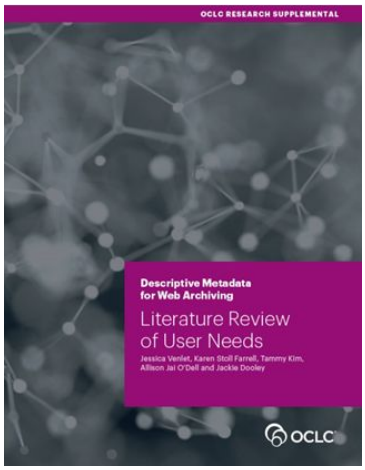

《Web存档的描述性元数据：用户需求的文献综述》（Descriptive Metadata for Web Archiving: Literature Review of User Needs）。该报告围绕面向存档型Web内容的描述性元数据，通过一次文献综述探讨了该领域的发展情况。文献分为两个明确的类别：最终用户的需求和元数据从业者的需求。

《Web存档的描述性元数据：OCLC研究图书馆合作伙伴网站存档元数据工作组的建议》

（Descriptive Metadata for Web Archiving: Recommendations of the OCLC Research Library Partnership Web Archiving Metadata Working Group）。该报告围绕面向存档型Web内容的描述性元数据给出了一些建议。期望在考虑最终用户和元数据从业者的需求之下，开发社区中立，标准中立的面向存档型web内容的具有一致性的描述性元数据，以解决具有独特特征的网站和馆藏的元数据需求。

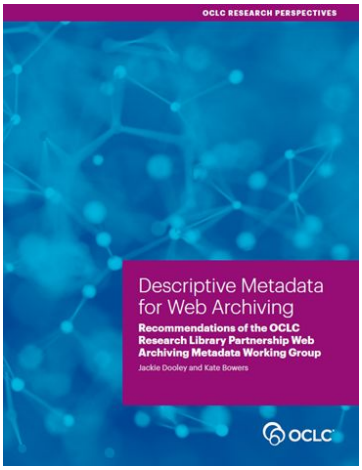

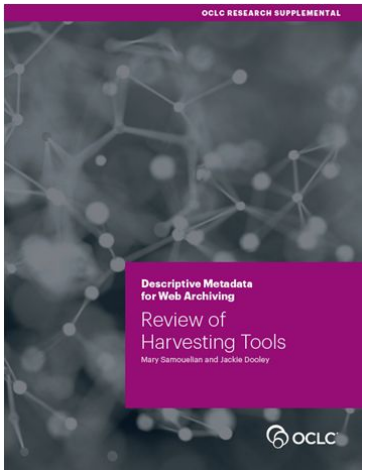

《Web存档的描述性元数据：对收割工具的审查》（Descriptive Metadata for Web Archiving: Review of Harvesting Tools）。该报告提供了对11个元数据收割工具的客观分析，审核了选定的网络收割工具，以确定其描述性元数据功能。并确认这些网络收割工具能否自动生成支持存档网络资源可发现性的描述性元数据。

《爱尔兰在出版记录中的存在探析》（An Exploration of the Irish Presence in the Published Record）。该报告主要陈述了通过借助图书馆馆藏数据，特别是通过WorldCat数据库对爱尔兰存在或其他任何国家的存在进行统计分析，揭示爱尔兰人的存在在全世界是如何被人们所知和所感知的。

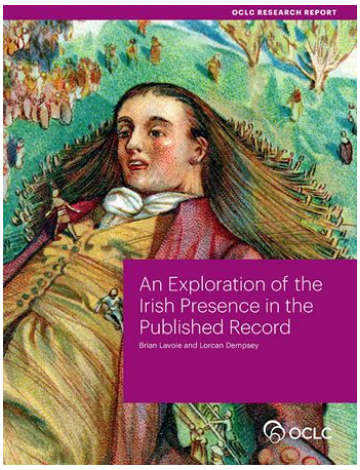

更多研究报告请参考：https://www.oclc.org/research/publications/

2019年度Jay Jordan IFLA/OCLC早期职业生涯发展奖学金现开放申请

2018.8.26.来自马来西亚吉隆坡的最新消息—OCLC与国际图联（IFLA）现已接受图书馆专业人员参加2019年Jay Jordan IFLA/OCLC早期职业生涯发展奖学金计划的申请，获奖者名单将于2019年1月公布。

此奖学金是由OCLC与IFLA发起，在美国俄亥俄州都柏林市OCLC总部举办、为来自发展中国家的早期职业生涯图书馆员提供教育与专业发展机会。奖学金计划为期四周，2019年度奖学金计划将自3月16日开展至4月12日。

在2019年8月28日马来西亚吉隆坡举办的世界图书馆与信息大会上，已经对奖学金计划进行了说明，包含申请、挑选和参加的日期等。关于计划、指导方针与申请的详细信息现已在网站公布。奖学金申请的截止日期为**2018年9月28日**。

IFLA/OCLC 奖学金计划提供高等继续教育以及与信息技术、图书馆运营和全球馆际合作等一系列议题相关的信息。截止到目前，已有 39 个国家的 90 位图书馆员和信息科学专业人士参与了这一奖学金计划。

“过去数年，IFLA/OCLC 奖学金计划已对参加过该计划的人员的职业生活产生了巨大的影响，”OCLC 总裁兼首席执行官 Skip Prichard 说。“当这些杰出的图书馆员在他们的祖国成为图书馆领导者后，奖学金计划同样持续影响了世界各地的图书馆事业。我们很荣幸能在这些杰出的专业人员开启自己的职业生涯时为他们提供此项计划，在他们帮助塑造图书馆事业的未来时，他们也继续激励着我们。”

获奖者以此获得专业知识、参观合作模范的领导机构、在国际图书馆界建立联系，这些将有助于他们在未来许多年持续进步。获奖者同样可以向其他获奖者、在奖学金计划中结识的朋友和主办方分享他们家乡的风俗习惯与文化。

来自赞比亚的2017年的获奖者Patience Ngizi-Hara说：“这次经历会帮助我成为一个更好的专业人士，它已经改变了我的生活。”

来自肯尼亚的2018年的获奖者Arnold Mwanzu说：“我喜欢奖学金计划对合作的关注以及对全球图书馆员的领导能力的关注。”

中国大陆地区来自中山大学图书馆的蔡筱青老师、国家图书馆的邵燕老师，以及北京师范大学图书馆的田晓迪老师分别于2005年、2010年、2011年获此殊荣。欢迎更多的中国图书馆员积极报名参加。

关于Jay Jordan IFLA/OCLC奖学金计划的更多信息请见OCLC网页：
https://www.oclc.org/zh-Hans/about/awards/ifla-fellowship-program.html

➔2018.8.20. OCLC与瑞典图书馆软件提供商的领导者Bibliotekscentrum Sverige AB建立新的合作伙伴关系，将其旗舰服务—WorldShare管理服务（WMS）和WorldShare电子服务提供给瑞典的高校图书馆。Bibliotekscentrum将通过添加这些OCLC服务来加强和补充它已提供给瑞典市场的解决方案组合。https://www.oclc.org/en/news/announcements/2018/oclc-new-partner.html

➔2018.8.7. 澳大利亚和新西兰麻醉师学院（ANZCA）选择了使用OCLC的WorldShare管理服务（WMS），这是一个基于云的图书馆管理应用的集成套件, 提供了图书馆管理的所有功能，包括采访、流通、元数据、资源共享、以及发现服务。目前全球已有600余家图书馆使用WMS服务。

https://www.oclc.org/en/news/announcements/2018/anz-college-of-anaesthetists-selects-wms.html

➔2018.7.29. OCLC扩大了与新西兰国家图书馆的合作，同意为超过200家新西兰图书馆提供WorldShare 馆际互借(ILL)服务，该服务将全球数千家图书馆连接在一起。https://www.oclc.org/en/news/releases/2018/20180729-oclc-national-library-new-zealand-partner-worldshare-ill.html

➔2018.6.24. OCLC 与研究型图书馆中心（CRL) 密切协作，已获得安德鲁梅隆基金会的研究经费，以增强 OCLC WorldCat 数据库的底层基础架构，以及 CRL 的印刷档案留存登记（PAPR)，为共享印刷期刊管理提供服务并使可操作数据能够被访问。https://www.oclc.org/en/news/releases/2018/20180624-oclc-awarded-mellon-foundation-grant.html

➔2018.6.21. OCLC会员和研究部副主席兼首席战略师Lorcan Dempsey刚刚完成了一个关于“图书馆联盟的力量”的四部分博客系列。在本系列中，Lorcan Dempsey深入探讨了大规模合作为图书馆带来的优势，例如在自己的机构和图书馆网络中扩大影响力、分享学习和创新以及建立和扩展能力。https://www.oclc.org/research/news/2018/06-21.html

➔2018.5.30. 德克萨斯州博蒙特泰利尔历史图书馆于2011年开始使用CONTENTdm托管服务来管理数字馆藏，2017年哈维飓风过境后，该图书馆曾临时闭馆，但CONTENTdm使得该馆能够继续提供服务，用户在闭馆期间仍可访问近三分之一的馆藏。

https://www.oclc.org/en/news/announcements/2018/tyrrell-continues-

➔2018.5.19. OCLC员工Merrilee Proffitt在其所著的《利用维基百科：连接知识社区》一书中展示了图书馆如何为维基百科做出贡献以提高内容质量并使图书馆服务更加醒目。Merrilee Proffitt与她的合作者们还提出了激励图书馆参与维基百科社区的计划和活动，例如贡献内容并帮助弥补维基百科的重要漏洞、与维基百科教育社区合作等。https://www.oclc.org/research/news/2018/05-09.html

➔2018.5.8. 挪威图书馆中心(Biblioteksentralen SA)与OCLC合作，让挪威的公共图书馆可以将各自的馆藏记录添加到 WorldCat中。https://www.oclc.org/en/news/releases/2018/20180508-norway-public-libraries-add-collections-to-worldcat-via-biblioteksentralen.html

➔2018.2.21.Digby 移动应用程序在美国成功发布后，OCLC又将其介绍给世界各地的图书馆，与 WorldShare 管理服务一道改善了图书馆学生工作者、志愿者和员工的效率、准确性和独立性。https://www.oclc.org/en/news/releases/2018/201807dublin.html

➔2018.2.8.OCLC研究部和图书馆与信息科学教育协会（ALISE）提名2018年图书馆与信息科学研究基金获得者，为五个研究人员开展的三个项目颁发了研究经费。该奖项于2月8日在科罗拉多州丹佛举行的ALISE2018年度大会颁奖午宴上颁发。https://www.oclc.org/en/news/releases/2018/201805dublin.html

➔2018.1.30.OCLC已与世界各地的325家著名出版商签订提供元数据的协议，目的在于添加高质量的图书、电子书、期刊、数据库和其他资料的元数据，通过WorldCat检索服务即可检索到这些出版商的内容。近期OCLC与7家来自不同国家的出版商、内容提供商或由出版机构共同维护的目录与数据库签订了协议。https://www.oclc.org/en/news/releases/2018/201803dublin.html

➔2018.1.15.OCLC与ProQuest合作推动电子图书管理工作流程的自动化，OCLC 宣布由 ProQuest Ebook Central 提供的89个新 WorldCat 知识库现在可供使用，这有助于实现电子资源管理工作流程的自动化，其中包括：已购馆藏和需求驱动采购 (DDA) 馆藏、WorldCat 馆藏维护、MARC 记录传递以及可定制的持续更新。https://www.oclc.org/en/news/announcements/2018/proquest-ebook-central-january-2018.html